МБОУ Средняя общеобразовательная школа №5

НА ШКОЛЬНОЙ ВОЛНЕ №5

25.02.2019

В этом номере:

Слово директора 1

Новости Школы 2

Физкульт Ура! 3

Победная лыжня.

Проба Пера. 4

«Сундук золота»

Памятные даты 5-6

Это интересно

«Потёмкинские деревни»

«Архаровец» 7-8

«Фаст-Фуд По-Древнеримски»

"Помидор - Овощ Или Фрукт?»

Слово директора

Ува-жаемые мужчины!

Поздравляю вас и в День защитника Отечества, хочу пожелать: пусть ваше сердце не скудеет отвагой, пусть с вами всегда мудрость, сила и удача! Живите мирно, но умейте постоять за свое счастье и за счастье ваших родных! Живите так, чтобы восторгаться каждым

Желаем, чтоб вам не пришлось воевать!
В окопах сидеть, с автоматов стрелять,
Желаем вам мирного, ясного неба,
Воды родниковой и свежего хлеба!

Пусть в праздник защитника, в день февраля
Вам счастье подарит родная земля!
Любовь, пониманье, надежду, тепло,
Большую удачу и только добро!

Новости Школы

Ежегодно в нашей школе празднуют Масленицу. Это самый веселый, озорной, шумный, любимый народный праздник. Вот и этот год не стал исключением, мы отпраздновали Масленицу очень весело!

9 февраля учащиеся 3"Б" класса нашей школы ***№ 5*** приняли активное участие в акции "Покормите птиц зимой". Мероприятие прошло в городском парке. Ребята участвовали в конкурсах, проверили свои кормушки, которые повесили в парке раньше, добавили корм птицам.

13 февраля ученики девятых классов успешно прошли итоговое собеседование по русскому языку.

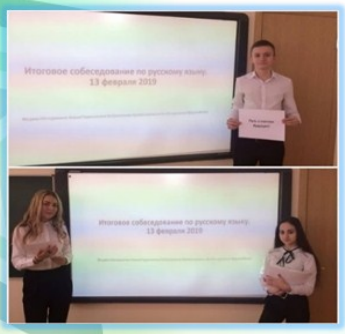

15 февраля в 7 «В» классе прошел классный час, посвященный воинам-интернационалистам.

8 февраля учитель истории и обществознания Монаенкова О.Ю. приняла участие в работе городского круглого стола, посвященного теме глобализации современного обще-

V школьная научно-практическая конференция "Виват, наука!"

прошла 7 и 8февраля в нашей школе В 11 секциях было представлено более 45 работ. Учителя, учащиеся и их родители приняли самое активное участие в работе конференции.

15 февраля в 1"А" прошел мастер - класс по росписи и украшению имбирных пряников, приуроченный к 23 февраля. Дети познакомились с историей праздника и приготовили сладкий подарок для пап. Первоклассники узнали как работать с глазурью и освоили пряничную роспись.

4-9 февраля в школе были проведены «Классные часы » посвященные 76-й годовщине разгрома советскими войсками немецко-фашистских войск в Сталинградской битве.

Физкульт УРА!

Победная лыжня!

Принесла победу командам нашей школы лыжня 2019. В феврале этого года команда девочек и команда мальчиков принимали участие в муниципальном этапе соревнований в лыжной гонке. В нелегкой борьбе с соперниками команда девочек заняла первое место среди команд города Реутова, команда мальчиков заняла второе место. Поздравляем с победой наших лыжников и лыжниц, а также их руководителя Тучина Ивана Александровича.

Команда девочек, 1- место: Шура Ксения, ученица 11 «А» класса, Якимова Дарья, Федотова Анна, ученицы 10 «А» класса, Боева Нигора, ученица 9 «А» класса, Боева Ситора, ученица 8 «В» класса, Ивлева Анастасия, ученица 8 «А» класса.

Команда мальчиков, 2-е место: Пепеллев Илья, ученик 9 «А» класса, Алешин Константин, ученик 11 «А» класса, Гришаков Максим, ученик 9 «Б» класса, Тер-Степанов Владислав, ученик 8 «Б» класса, Гончаренко Владислав, ученик 9 «В» класса, Фалеев Александр, ученик 10 «А» класса.

Команда девочек представляла наш город на областных соревнованиях в городе Химки.

Проба Пера

Сундук золота

(сказка)

Жил-был Петька и учился он в 5г классе. Однажды попал он в тридесятое царство. В это время там правил царь, который очень любил сказки и приказывал придворным каждый день рассказывать ему новую сказку. Но вскоре все сказки закончились, а повторять старые царь не велел. Тогда издал он приказ: «Всем-всем! Кто новую сказку расскажет, которую я не знаю, – получит сундук с золотом. Откликнулись и князья, и бояре, и купцы да все без толку.

Узнал про это Петька и сразу пошел к царю. Царь спрашивает:

-Зачем пришел?

-Хочу тебе, царское величество, сказку рассказать.

-Приходи завтра. Сейчас я занят.

Жалко стало царю отдавать мальчишке сундук с золотом, и решил он посоветоваться с боярами, как бы обмануть его. Думали-думали и придумали:

-Скажи, царь-государь, что ты эту сказку уже знаешь. А чтобы крепче было, вели грамоту изготовить.

Петька про это узнал. Наутро начал Петька царю сказку говорить:

-Давным-давно у нас был сундук золота. А ты, царь, взял его у нас и до сих пор не отдаешь.

Тут царь вскричал:

-Знаем, слыхали эту сказку и грамоту в этом подписали.

-А коли слыхали да грамоту подписали, так долг платите.

В это время прозвенел звонок с урока литературы.

Иванова Маша

Памятные даты февраля

2 февраля –День Воинской Славы России

Сталинградская Битва

По продолжительности и ожесточенности боев, по количеству боевой техники и участвовавших людей Сталинградская битва превзошла все предшествующие ей сражения мировой истории — советские войска под Сталинградом (ныне Волгоград) разгромили пять армий: две немецкие, две румынские и одну итальянскую. Решающее сражение всей Второй мировой войны с постоянно возрастающим напряжением сил обеих сторон продолжалось 200 дней и ночей — с 17 июля 1942 года до 2 февраля 1943 года.

В целом, Сталинградская битва развернулась на огромной территории в 100 тысяч квадратных километров — с обеих сторон, на отдельных этапах, в ней участвовало более двух тысяч самолетов, до двух тысяч танков, до 26 тысяч орудий и свыше двух миллионов человек.

Немецкие войска в ходе Сталинградской битвы понесли большие потери — большое количество боевой техники, оружия и снаряжения и более 800 тысяч солдат и офицеров убитыми, ранеными и плененными. СССР в этой кровопролитной битве потеряла более одного миллиона человек.

Памятные даты февраля

13 февраля

250 лет со дня рождения

Ивана Андреевича Крылова (1769-1844)

Литературную деятельность Иван Андреевич Крылов начал как комедиограф. Сочинял комедии и либретто комических опер: «Кофейница», «Проказники», «Модная лавка». В 1812-1841 гг. служил помощником библиотекаря (с 1816 г. – библиотекарем) в Императорской Публичной библиотеке. В 1809 г. вышла первая книга басен, обозначившая начало пути Крылова-баснописца. По его басням учились грамоте дети из высших сословий и простых семей. Тиражи произведений Крылова многократно превышали тиражи сочинений современных ему писателей и поэтов. «Книгой мудрости самого народа» назвал Н. В. Гоголь басни Крылова. А. С. Пушкин отмечал «веселое лукавство его ума». Низменные страсти и пороки несовместимы с человеческим образом – вот основная мысль более двухсот басен Крылова, которые В. А. Жуковский называл «поэтическими уроками мудрости».

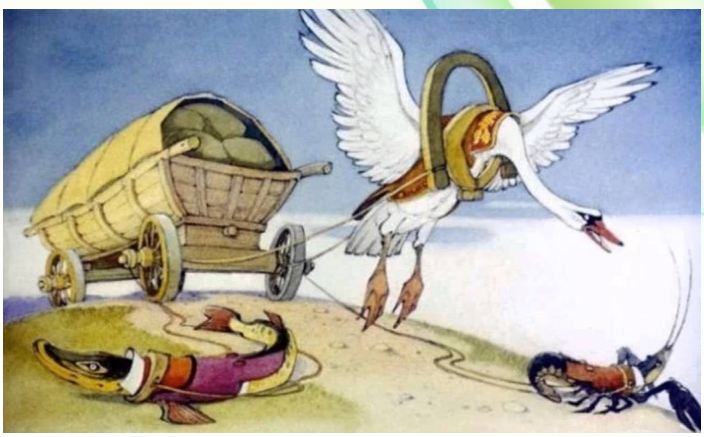

Это интересно

Исторические факты

1. “Потемкинские деревни”

А знаете ли вы, что никаких «потемкинских деревень» не было? Это – исторический миф. После присоединения к России Крыма в 1783 году Екатерина II вместе с князем Г.А. Потемкиным, иностранными дипломатами и императором Иосифом II посетила юг страны. Об этой поездке бытует легенда, что Потемкин велел расположить вдоль пути следования декорации зажиточных домов, а одних и тех же празднично одетых крестьян и одно единственное стадо скота перемещать впереди императорского кортежа.

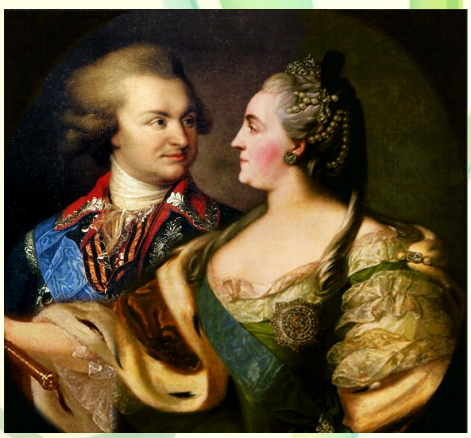

На самом деле миф о «декорациях» возник еще до отъезда из столицы. Авторами, как считают, были канцлер А.А. Безбородко, вечный оппозиционер Потемкина, и граф П.А. Румянцев, генерал-губернатор Малороссии, т.е. естественный соперник новороссийского наместника. А Европу познакомил с этим мифом саксонец Гельбиг в гамбургском журнале «Минерва». Он, видимо, выполнял разведывательную миссию в России, но значительно позже поездки 1787 году, т.е. не мог быть свидетелем. Но ложь о Потемкине пошла гулять по свету. Уж очень хотелось представить Россию дикой и отсталой.

Конечно, многое в задуманном Потемкиным путешествии имело чисто развлекательные цели, на что ушла уйма казенных денег: пышные фейерверки, оазисы мгновенных садов, переезжавшие по всему маршруту, «батальон амазонок». Конечно, Потемкин декорировал города и деревни, иногда простые хижины были украшены цветами и росписями, но это были реальные города и деревни в еще недавно пустынной степи. Причем больше всего Потемкин поражал путешественников не тем, что уже было построено, а грандиозными планами, например закладкой предполагаемой столицы Новороссии – Екатеринослава.

А писавшие о «дешевых макетах» кораблей совсем скоро смогли убедиться в силе этих «декораций», и оказавшийся реальным флот под руководством адмирала Ушакова сумел справиться с очень сильным турецким флотом.

2. «*Архаровец*»

Всем знакомое слово «архаровец» имеет значение не только «хулиган, беспутный человек», но и «полицейский». Слово это восходит к фамилии Николая Петровича Архарова, о котором можно снимать фильм в духе Джеймса Бонда. Он вместе с Алексеем Орловым похищал «княжну Тараканову», участвовал в деле о Пугачевском бунте, а слава о его умении раскрывать запутанные дела гремела в Европе. Когда в 1775 году он был назначен московским обер-полицмейстером, он приобрел славу удачливого сыщика на грани ясновидца, который до мельчайших подробностей знал, что делается в городе и мгновенно разыскивал украденное.Сама Екатерина II вызывала его в Петербург, если пропажи случались во дворце. Став обер-полицмейстером, Архаров сформировал свой полк, называвшийся архаровским, а служащих в нем московский народ прозвал «архаровцами».

Это был своеобразный «ОМОН», наводивший порядок в городе с крайней жестокостью и самоуправством. Архаровцы славились «нетрадиционными методами сыска», многие из них сами являлись бывшими ворами, хотя и раскаявшимися, но сохранившими прежние грубые привычки и бесцеремонность обращения с гражданами. Не прошло и полгода, как полк стал пользоваться дурной славой, а

Это интересно

Фаст-Фуд По-Древнеримски

Среднестатистический древний римлянин употреблял в пищу больше фаст-фуда, чем современный житель Нью-Йорка. Да, в Древнем Риме был фаст-фуд, только назывался он красивым словом «термополия»! В отличие от греков, древние римляне нередко отказывались от приготовления пищи дома, в их домах часто даже не было кухонь. Зато на улицах каждого города было множество закусочных базаров, где торговали недорогой и популярной едой. Чем не современные фуд-корты!

Граждане могли быстро перекусить горячим хлебом или мясом, завернутым в виноградные листья. В то время делали и блюдо, похожее на гамбургер – это лепешка из говядины с орехами, которую обязательно ели с хлебом. Популярностью пользовались и лепешки из дрожжевого теста, смазанные оливковым маслом, их использовали как съедобные тарелки, на которые выкладывали кусочки мяса и овощей – прототип пиццы!

Развалины предприятия быстрого питания по-древнеримски сохранились в Помпеях. В прилавки помещений вмонтированы чаны, в которых готовилась еда, а вместо витрин были дощатые раздвижные перегородки, закрывающиеся только ночью. Такой вид услуг, как доставка еды на дом, тоже придумали в Древнем Риме – ничто не ново в этом мире!

Помидор – Овощ Или Фрукт?

В1893 году помидор был официально объявлен овощем Верховным Судом США. С точки зрения ботаники, помидор – это чистой воды фрукт, точнее – ягода. Именно на ботанической точке зрения и основывались братья Никс, занимавшиеся импортом томатов, когда подавали иск против таможенного чиновника Эдварда Хеддена. Дело в том, что Таможенный тариф 1883 года облагал пошлиной импорт овощей, но не облагал импорт фруктов. Братья Никс, которые, похоже, были хорошо подкованы в ботанике, решили понять закон буквально и попытались ввести помидоры на территорию США, не заплатив пошлину. Но бдительный Эдвард Хедден не дал провести государство и начислил пошлину – ведь в кулинарии помидоры не подают на десерт, решил чиновник.

Возмущенные братья Никс подали на чиновника в суд. Однако судьи решили поставить интересы государства превыше точности определений из словарей, которые в большом количестве пытались предъявить суду истцы, и, «руководствуясь революционным правосознанием», постановили считать помидор овощем – ну ведь его действительно не едят на десерт. Так вот и едим мы теперь помидоры как овощи, а не как фрукты.